MERSSE

ТРИММЕР УНИВЕРСАЛЬНЫЙ
MERSSE MR-0888/9 olive
Набор с 9 насадками
МОДЕЛЬ MR-0888/9



ОПИСАНИЕ

1. Лезвие для стрижки
2. Кнопка включения/выключения
3. Насадка для триммера с регулировкой высоты среза 3-6 мм
4. Триммер
5. Щетка для чистки
6. Лезвие для стрижки модельных элементов
7. Мини-бритва
8. Триммер для носа и ушей
9. Индикатор заряда батареи и скорости вращения
10. Направляющая для стрижки (3/6/9/12 мм)
11. Бутылочка для масла
12. USB 4 провод для зарядки
13. Кнопка ускорения вращения
14. Кнопка замедления вращения

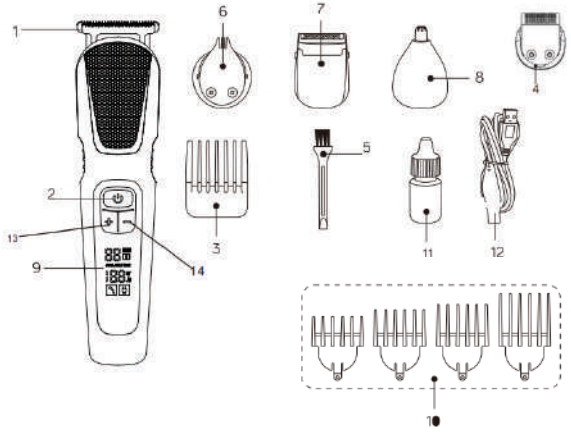

ВНИМАНИЕ!
Пожалуйста, внимательно прочитайте руководство пользователя перед использованием и сохраните его для дальнейшего использования

УВАЖАЕМЫЙ ПОКУПАТЕЛЬ!
Если у Вас возникли проблемы, то не спешите оставлять отрицательный отзыв. Мы готовы помочь Вам решить любой вопрос, касающийся неисправности или неполной комплектации. Просто позвоните нам по телефону 8 800 600 36 14 и опишите нашему сотруднику возникшую проблему. Мы быстро и оперативно решим все возникшие проблемы.
Время работы отдела: пн-пт 09.00-18.00
ПРОСТО ПОЗВОНИТЕ НАМ!

ВАЖНО
Прочитайте руководство пользователя внимательно перед использованием прибора.

ОПАСНОСТЬ
Убедитесь, что прибор не намок.

ПРЕДУПРЕЖДЕНИЕ
• Проверьте, соответствует ли напряжение, указанное на адаптере, местному напряжению сети, прежде чем подключить прибор.
• Храните прибор, зарядное устройство и адаптер в сухом месте.
• Прибор не предназначен для использования людьми (включая детей) с ограниченными физическими, сенсорными или умственными способностями, или с недостатком опыта и знаний, если они не получили надзора или инструкции по использованию прибора от ответственного лица.
• Дети должны находиться под присмотром, чтобы они не играли с прибором.

МЕРЫ ПРЕДОСТОРОЖНОСТИ
• Используйте, заряжайте и храните прибор при температуре от 15°C до 35°C.
• Не используйте прибор, если один из аксессуаров или гребней поврежден или сломан, так как это может привести к травме.
• Будьте осторожны с горячей водой. Всегда проверяйте, не слишком ли горячая вода, чтобы предотвратить ожоги рук.
• Прибор предназначен только для стрижки волос на голове и для тримминга и ухода за бородой, усами, бакенбардами, волосами в носу и ушах. Не используйте его для других целей.

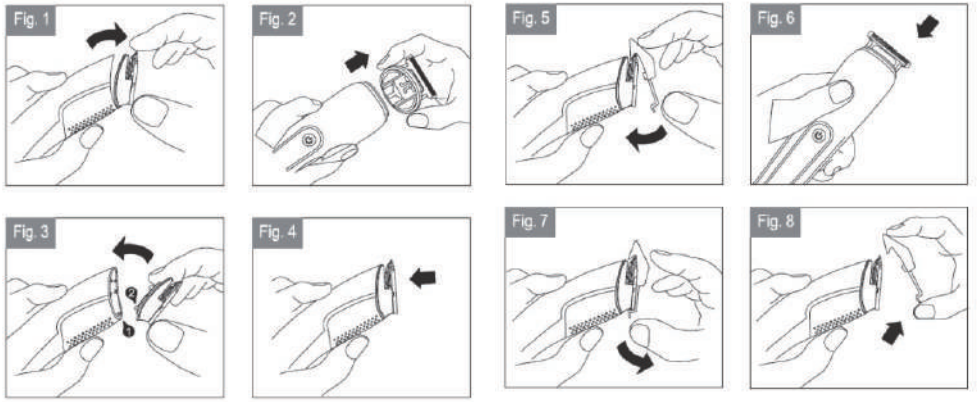

• Никогда не пытайтесь подстричь ресницы.
• Если прибор подвергается значительному изменению температуры, давления или влажности, дайте прибору акклиматизироваться в течение 30 минут, прежде чем использовать его.

ПОДГОТОВКА К ИСПОЛЬЗОВАНИЮ

Зарядка
Зарядите прибор полностью перед первым использованием или после длительного неиспользования. Для полной зарядки аккумулятора потребуется примерно 1,5 часа. Полностью заряженный прибор может работать без шнура до 180 минут. Прибор не работает от сети. Убедитесь, что прибор выключен во время зарядки! ЖК-дисплей указывает на то, что прибор заряжается. Удалите адаптер из розетки, когда аккумулятор полностью заряжен. Не оставляйте прибор подключенным к розетке более 24 часов. Разряжайте аккумулятор полностью дважды в год, позволив двигателю работать, пока он не остановится. Затем полностью зарядите аккумулятор.

Присоединение/отсоединение аксессуаров
Все аксессуары (лезвие для стрижки, лезвие для дизайна, триммер, мини-бритву и триммер для носа/ушей) можно присоединять и отсоединять одинаковым образом.
1. Чтобы присоединить аксессуар, нажмите кнопку.

СТРИЖКА ВОЛОС

Подготовка к стрижке
Убедитесь, что прибор полностью заряжен, когда вы начинаете стрижку. Невозможно запустить прибор от сети. Используйте прибор только на чистых, сухих волосах. Не используйте его на свежевымытых волосах.
1. Убедитесь, что голова человека, волосы которого вы собираетесь подстричь, находится на том же уровне, что и ваша грудь. Это гарантирует, что все части головы хорошо видны и находятся в пределах легкой досягаемости.
2. Расчешите волосы в направлении роста
3. Наденьте режущий элемент на рукоятку (см. раздел «Крепление/отсоединение насадок» в главе «Подготовка к использованию»).

Стрижка с помощью расчески
1. Вставьте расческу для стрижки волос в направляющие канавки с обеих сторон ручки («щелчок»).
2. Когда вы стрижете в первый раз, начните с максимальной длины обрезки 12 мм направляющей для стрижки волос, чтобы ознакомиться с прибором.
Совет: Запишите настройки длины волос, которые вы использовали для создания определенной прически в качестве напоминания для будущих сеансов стрижки.
3. Включите прибор.
4. Медленно перемещайте прибор по волосам.
- Наиболее эффективный способ перемещение прибора против направления роста волос.
- Так как волосы на различных участках головы растут в разных направлениях, прибор также необходимо перемещать в разных направлениях (вверх, вниз или поперек).
- Убедитесь, что плоская часть гребня всегда полностью соприкасается с кожей головы, чтобы получить аккуратный результат.
- Делайте перекрывающие движения над головой, чтобы убедиться, что вы срезаете все волосы, которые необходимо подстричь.
Для достижения хорошего результата с вьющимися, редкими или длинными волосами используйте расческу, чтобы направить волосы к прибору.
5. Регулярно удаляйте волосы с расчески.
Если в расческе скопилось много волос, снимите расческу с прибора и выдуйте и/или вытряхните из нее волосы.

Контурная обрезка волос без гребня
Вы можете использовать прибор без гребня для обрезки волос, чтобы обрезать волосы очень близко к коже (0,6 мм) или очертить линию шеи и область вокруг ушей.
Будьте осторожны, когда вы используете прибор без гребня, потому что режущий элемент удаляет все волосы, к которым он прикасается.

1. Нажмите селектор настройки вверх и оттяните гребенку от деталей триммера.
2. Прежде чем начать контурить волосяную линию вокруг ушей, расчешите волосы над ушами.
3. Наклоните прибор таким образом, чтобы только один край режущего элемента касался концов волос, когда вы формируете контуры вокруг ушей
Состригайте только кончики волос. Волосяной покров должен находиться близко к уху.
4. Для того, чтобы очертить линию шеи и боковины, поверните приспособление и сделайте проход вниз.
Медленно и плавно двигайте прибор. Следуйте естественной линии волос.

Стрижка бороды с помощью расчески
1. Вставьте гребень для обрезки бороды в направляющие канавки с обеих сторон.
2. Нажмите селектор настройки вверх или вниз, чтобы установить нужную настройку.
Обрезать только концы волос. Волосяной покров должен находиться близко к уху.
3. Включите прибор.
4. Медленно перемещайте прибор по волосам
- Для обрезки наиболее эффективным способом переместите прибор против направления роста волос.
- Поскольку все волосы растут не в одном направлении, нужно двигать прибор в разных направлениях (вверх или поперек).
- Убедитесь, что плоская часть гребня всегда полностью контактирует с кожей для получения ровного результата.
5. Регулярно удалять волосы с расчески.
Если в расческе скопилось много волос, снимите расческу с прибора и выдуйте и/или вытряхните из нее волосы.

Бритье при ультра короткой настройке «щетина»
Чтобы создать «щетину», установите насадку для триммера на самую низкую длину волос.

Стрижка бороды без насадки
Резка без насадки приводит к очень короткой щетинной бороде (0,6 мм).
Используйте стрижку бороды без насадки, чтобы выровнять бороду и удалить одиночные волоски.
1. Нажмите селектор настройки вверх и оттяните гребень обрезки бороды от прецизионного триммера (рис. 14).
2. Делайте осторожные и контролируемые движения с помощью триммера для бороды. Слегка коснитесь волос режущим элементом.

Обрезка бороды с помощью прецизионного триммера
Используйте прецизионный триммер, чтобы сформировать усы и бакенбарды, определить контуры и удалить одиночные волоски.
1. Держите прибор в вертикальном положении и обрезайте нужные области

Используйте вертикальный триммер, чтобы сформировать усы и бакенбарды, определить контуры и удалить отдельные волоски.
1. Удерживайте прибор в вертикальном положении и обрезайте требуемые области.
Уход за волосами на лице (волосы на носу/ухо/брови)

Обрезка волос в носу
1. Установите триммер для носа и ушей
2. Убедитесь, что ваши ноздри чистые.
3. Включите прибор и вставьте кончик триммера в одну из ваших ноздрей.
Не вставляйте кончик более 0,5 см в ноздрю.
4. Медленно двигайте наконечник внутрь и наружу, одновременно поворачивая его, чтобы удалить ненужные волосы. Чтобы уменьшить эффект щекотки, убедитесь, что вы плотно прижали сторону кончика к коже.

Обрезка волос в ушах
1. Установите триммер для носа и ушей
2. Очистите канал внешнего уха. Убедитесь, что он свободен от воска.
3. Включите прибор и переместите наконечник мягко вокруг уха, чтобы удалить волосы, которые торчат
за край уха.
4. Осторожно вставьте наконечник в канал наружного уха.
Не вставляйте кончик более 0,5 см в ушной канал, так как это может повредить барабанную перепонку.

Стрижка бровей
Используйте кончик, чтобы отрезать отдельные волоски бровей.
Не используйте прибор для определения или обрезки всей брови.
Никогда не пытайтесь подстричь ресницы. Никогда не подносите прибор слишком близко к глазам!
1. Поместите кончик крепления на верхний край брови.
2. Переместите его вдоль края брови от основания носа к внешнему кончику брови.

Бритье
Бритье с мини бритвой
Используйте мини бритву для создания гладких, четко определенных контуров.
Перед использованием мини бритвы, всегда проверяйте его на наличие повреждений или износа. Если пленка или резак повреждены или изношены, не используйте мини бритву, так как может возникнуть травма. Если пленка повреждена, замените верхнюю часть мини бритвы, а если резак поврежден, замените все крепление, прежде чем снова использовать мини бритву.
1. Предварительно обрезайте контуры, которые вы хотите сбрить, с помощью режущего элемента без гребня или прецизионного триммера.
2. Наденьте мини бритву на ручку
3. Аккуратно нажмите мини бритву на кожу и побрейтесь вдоль контурных краев, чтобы удалить любую растительность.
Не нажимайте слишком сильно.

ОЧИСТКА
Не используйте воду или влажную ткань для чистки ручки. Никогда не используйте сжатый воздух, чистящие прокладки, абразивные чистящие средства или агрессивные жидкости, такие как бензин или ацетон, для очистки прибора.
Для лучшего результата очищения мини бритвы, лезвия длдя стрижки, триммер для волос носа/уха, используйте смазочное масло.
Примечание: Чистите прибор каждый раз, когда вы его используете.

1. Убедитесь, что прибор выключен и отсоединен от розетки.
2. Снимите с приспособления расческу и крепление.
3. Если вы использовали мини бритву, отделите ее верхнюю часть от ее тела (
Пленка для бритья очень тонкая. Обращайтесь с ним осторожно. Замените верхнюю часть мини бритвы, если пленка для бритья повреждена.
Не очищайте бритвенную пленку щеткой, так как это может привести к повреждению.
4. Продуйте и/или вытряхните любые волосы, которые накопились в навесном оборудовании и/или расческах.
5. Очистите насадки и расчески теплой водой или чистящей щеткой.
6. Очистите адаптер щеткой для чистки или сухой тканью.
Держите прибор и адаптер сухими.

ХРАНЕНИЕ
Храните приспособление и приспособления в зарядной стойке для предотвращения повреждений.

ЗАМЕНА
Если адаптер поврежден, всегда заменяйте его на новый, чтобы избежать опасности.
Заменяйте только поврежденные или изношенные приспособления или гребни оригинальными приспособлениями для замены или гребнями. Сменные приспособления, гребни и адаптеры доступны в вашем дилере и авторизованных сервисных центрах.
Окружающая среда
Не выбрасывайте прибор с обычными отходами дома в конце его жизни, но сдайте его в официальном пункте сбора для переработки. Делая это, вы помогаете сохранить окружающую среду.
Встроенная аккумуляторная батарея содержит вещества, которые могут загрязнять окружающую среду. Всегда извлекайте аккумулятор, прежде чем выбрасывать, и сдавайте устройство в официальном пункте сбора. Утилизируйте батарею в официальном пункте сбора батареек. Если у вас возникли проблемы с извлечением батареи, вы также можете доставить устройство в сервисный центр. Сотрудники этого центра извлекут аккумулятор для вас и утилизируют его экологически безопасным способом.

УТИЛИЗАЦИЯ БАТАРЕИ
Извлекайте аккумулятор только тогда, когда он полностью разряжен.
1. Отключите от сети и дождитесь остановки двигателя.
2. Снимите с приспособления расческу и крепление.
3. Вставьте отвертку в паз рядом с валом в верхней части устройства. Поверните отвертку для разделения двух половин корпуса.
4. Поднимите аккумулятор из корпуса с помощью отвертки. Скручивайте соединительные провода, пока они не сломаются.
Не подключайте прибор к электросети после извлечения батареи.

Изготовитель: Uniel Lighting Co., Ltd. Юниэл Лайтинг Ко. Лтд. Синцяо Норс Роад 161,Синцяо Девелопмент Зон, Линьпин, г. Ханчжоу, Чжэцзян Провинс, 311100, КНР.

Made in China. Сделано в Китае.

Импортер: ООО "Юниэл-Восток" 690065, г. Владивосток, ул. Стрельникова, д. 7, офис 801. Тел.: +7 4232 73-77-18.
Лицо, уполномоченное принимать претензии по качеству товара: ООО «ТК Юнимаркет» Россия, 129337 Москва, Хибинский пр. д. 20, тел. +7 499 182-51-05, e-mail: retail@unimarket.org.

TM MERSSE постоянно модернизирует изделия и оставляет за собой право вносить изменения, улучшающие технические характеристики, а также внешний вид изделий.

ГАРАНТИЙНЫЙ СРОК
Гарантийный срок — 12 месяцев. Гарантия не распространяется на расходные материалы, аксессуары, а так же фильтры, подставки, упаковку.

СЕРТИФИКАЦИЯ
Товар изготавливается в соответствии с ТР ТС 004/2011, ТР ТС 020/2011.

В случае обнаружения неисправности не пытайтесь исправить самостоятельно, следует позвонить по телефону +7(499)182-51-05 или обратиться на сайт www.mersse.ru

НАЗНАЧЕНИЕ
Триммер предназначен для стрижки волос, бороды и бакенбардов, а так же может использоваться для стрижки волос в носу и ушах.
Не предназначен для стрижки синтетического волоса и шерсти животных. Триммер предназначен для домашнего использования и не предназначен для коммерческой или иной эксплуатации.

Изделие		
Место продажи		Дата продажи
Подпись продавца	Подпись покупателя	Дата обмена